

GreenStar™2

Totales de documentación



GreenStar 2 – Totales de documentación

Configuración de páginas de inicio

Seleccionar:



Menú



Administrador de configuración



Región verde en página



GreenStar2 Pro > Página siguiente



Seleccione la vista inferior. Puede agregar otras vistas GreenStar 2 Pro en las regiones restantes.

Pulse  cuando complete la configuración.

Configuración de la vista de totales

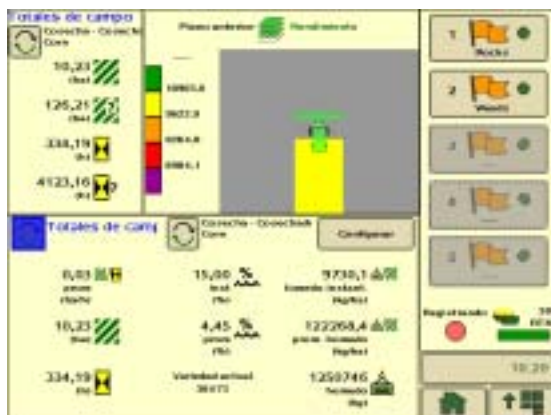

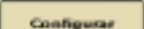
La vista de totales se puede configurar para satisfacer las necesidades del operador; para ello, haga clic en 

La configuración es diferente para cada tipo de operación. Este ejemplo configura el tipo de operación de cosecha-cosechadora.





Se puede cambiar cada campo en la vista para que muestre la información que se quiere ver para dicha operación.

Para operaciones de cosecha, marque la casilla de selección para reemplazar los espacios 1, 2, 3 y 6 con controles de carga para registrar los datos de carga.

La vista de totales para el área de teclas variables se puede configurar de la misma forma. En ambas vistas, algunas de las áreas se pueden dejar en blanco, para hacer que los números restantes se destaquen más claramente. De este modo, la página de inicio se puede crear para que satisfaga las necesidades del operador específico, ya sea con unas pocas teclas o con una vista detallada que muestre todo lo que sucede en la operación.

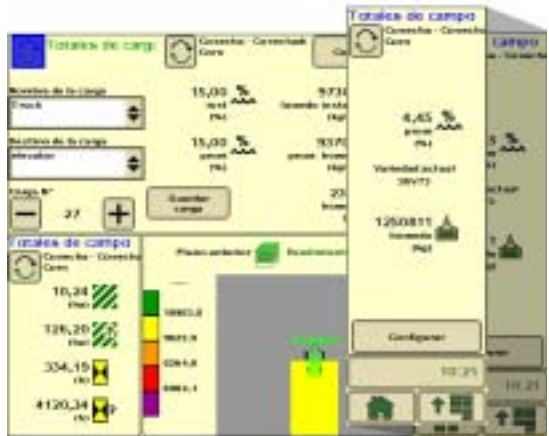

Vista de datos de totales

Una vez que se ha creado y configurado la página de inicio, se puede usar para que muestre los datos actuales de la operación.

Estos datos se pueden cambiar entre los datos actuales de campo y los datos actuales de carga

pulsando  en la

esquina superior izquierda de la pantalla.

Cuando vea los datos de campo, es posible ver los totales de todas las variedades o bien de la

variedad cosechada en el momento. Esto se hace utilizando el botón  en la parte superior central de la pantalla.

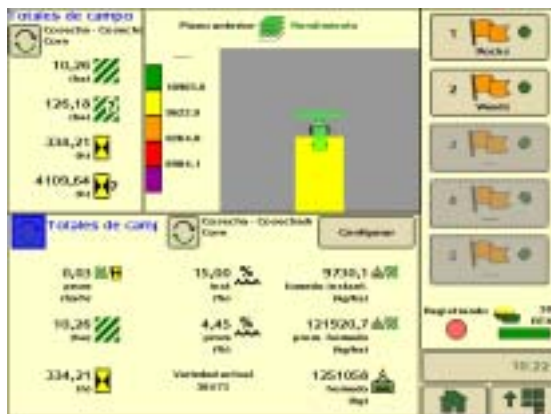

Seguimiento de temporada de cultivo



La documentación de campo de GreenStar 2 Pro hace un seguimiento de la temporada de cultivo de cada operación. Esto permite reportar cada cosa que se hizo en un cultivo, incluso si algunas de las operaciones ocurrieron durante el año anterior. Ejemplos comunes de esto son las operaciones de

labranza en otoño y los cultivos de grano en invierno.

La temporada de cultivo se selecciona en el menú desplegable de la página Cliente/Granja/Campo. Este valor se fijará automáticamente en el año calendario actual, a menos que el operador lo cambie.

Uso del control de solape

El control de solape ajusta automáticamente el ancho de la plataforma a medida que la cosechadora se mueve por superficies que ya han sido cosechadas. Esta función mejora la precisión de los datos de superficie y rendimiento.

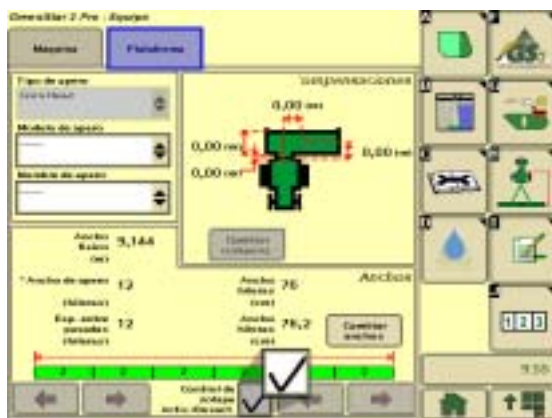

El control de solape se activa marcando la casilla en la vista de configuración de plataforma.

Cuando se activa el control de solape, los controles manuales para cambiar el ancho de la plataforma se desactivan.

Registro de datos de carga

La función de cargas es una herramienta muy flexible que se utiliza mejor cuando el usuario la adapta a su operación determinando la forma más beneficiosa de dividir la cosecha en grupos.

Ésta es una lista breve de cómo se pueden definir los grupos:

- Campos diferentes
- Partes diferentes del mismo campo
- Varios destinos (silos en granja, elevador en pueblo)
- Tarjetas de balanza de vuelta al campo
- Variedades diferentes

Cada carga se identifica de la siguiente manera:

- Nombre
- Número
- Tipo de cultivo
- Temporada

El nombre de la carga y el destino de la carga se seleccionan de las listas desplegables. Se pueden crear nuevos nombres y destinos en cualquier momento o bien se pueden crear en Apex y guardar en la tarjeta con otra información de

configuración. El número de la carga se selecciona utilizando los botones + y - para aumentar o disminuir el número. El destino es un campo opcional que se puede utilizar para informes. Un destino puede tener más de una carga con el mismo número. El operador puede definir el nombre, destino y número de la carga en cualquier momento antes de guardar la carga.

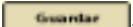
Los totales de carga continúan acumulándose hasta que el operador pulse el botón .

Cuando se guarda la carga, se almacena el total acumulado y el número de carga automáticamente aumenta en uno. Los datos de carga se pueden ver en la pantalla o utilizando

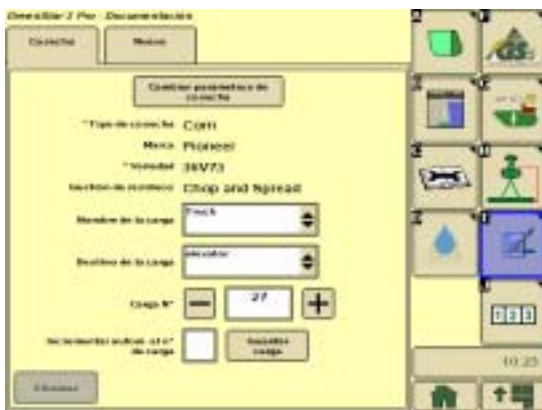

Apex u otro programa de escritorio compatible.



El operador puede seleccionar la casilla Incrementar autom. el n° de carga en la vista de configuración de cosecha. Si se selecciona esta casilla, el sistema automáticamente aumentará el número de la carga en uno cada vez que se detenga el sinfín del tanque de granos.

Cuando se selecciona la opción de incrementar automáticamente, se desactiva el botón de guardar carga.

Adición a una carga existente

El número de la carga se puede cambiar de nuevo a un número que ya ha sido registrado utilizando los botones + y -. Esto es útil si está activada la opción de incrementar automáticamente y es necesario detener o hacer girar el sinfín antes de vaciar el tanque de granos.

La vista de datos de la carga en la página de inicio siempre muestra los totales desde la última vez que se guardó la carga. Si el número de la carga se cambia al de una carga existente, los totales ya guardados no se reflejarán en la vista.

Para ver estos valores,

pulse  para ver los informes.



Consejos adicionales sobre las cargas

Una carga no tiene que ser una carga de tolva de una cosechadora. Si la operación tiene que ver más con cargas de camión, se puede hacer un seguimiento del cultivo utilizando un número hasta que se vacíe el camión.

Los campos de nombre de la carga y destino de la carga no tienen que tener el nombre y el destino en los mismos. Si es importante rastrear adónde se dirige el cultivo y no interesa cómo el cultivo llega a dicho punto, usar el campo de nombre de la carga para el destino. Por ejemplo, una operación que entrega a varios elevadores puede crear un nombre de carga para cada elevador.

Una sola carga puede tener totales de más de un campo. Esto permite terminar un campo y empezar otro mientras se rastrea la carga en un camión o carro.

Vista de informes de totales actuales

El sistema de documentación del campo GreenStar 2 Pro permite ver los totales de las operaciones que se ejecutan. Ésta es una herramienta poderosa que puede mostrar los totales por campo, cultivo, variedad y carga.

Los informes de totales se pueden ver seleccionando:



Menú > GreenStar2 Pro > Totales

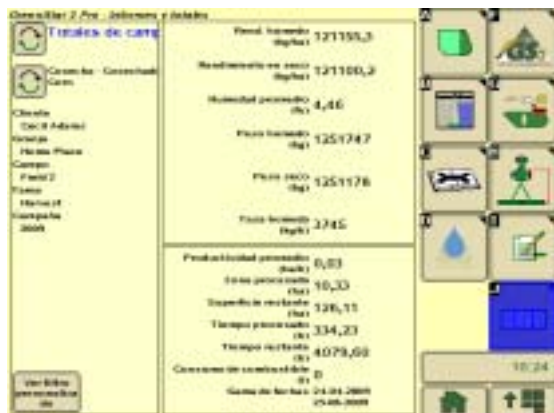

La vista de totales muestra los totales actuales.

El tipo de operación; cliente, granja y campo, y la temporada de cultivo se visualizan en el cuadro a la izquierda. Este cuadro también contiene los botones de navegación que permiten cambiar el contenido de la vista.



El cuadro superior a la derecha muestra los datos operacionales. Esto depende del tipo de operación seleccionada, pero normalmente refleja los datos de la aplicación o cosecha.



El cuadro inferior a la derecha visualiza los datos de productividad. Esta información se visualiza para todos los tipos de operaciones. El tiempo y la superficie restantes dependen del límite del campo. Esta información no está disponible si el campo no tiene un límite.



Vista de informes de totales filtrados

El sistema de documentación del campo GreenStar 2 Pro permite ver los totales de otras operaciones o ver los datos acumulados de varios campos. Esto permite tener algo del poder del sistema Apex en la cabina.

NOTA: Los informes de totales filtrados sólo pueden actuar sobre datos que están presentes en la tarjeta de datos. Si se borraron los datos de la tarjeta o si las operaciones se hicieron usando una tarjeta diferente, dichos datos no estarán disponibles para los informes.

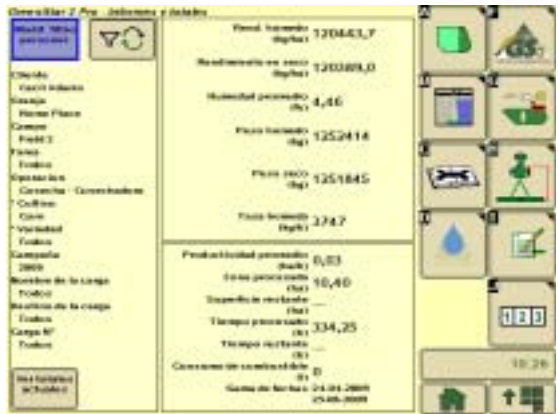

Los totales filtrados se ven seleccionando





El filtro personalizado permite escoger los criterios de los datos que se desean ver. Debe seleccionar un tipo de operación primero, ya que esto puede hacer que algunos filtros de datos cambien.

Para operaciones de cosecha, se requieren el cultivo y la variedad, pero se puede seleccionar todas para la variedad. Los otros campos se pueden dejar como todas, o se pueden elegir valores específicos.

Pulse  para crear el informe.

Si tiene muchos datos en la tarjeta, la generación del informe puede tomar más tiempo, particularmente si ejecuta una operación al mismo tiempo. Mientras se crea el informe, se pueden ver otras vistas normalmente. La pantalla le indicará cuando se completa el informe.

Al volver a la vista de informes se verán los resultados del filtro personalizado. Esta vista es similar a la vista de totales actuales, con la excepción que el cuadro a la izquierda ahora muestra el filtro personalizado que se usó.

Los resultados en el informe del filtro personalizado incluyen los totales actuales de la operación que se ejecuta, si coincide con el filtro que se especificó. Los totales actuales se incluyen a partir del momento que se creó el informe.

Pulse  si quiere renovar o actualizar la información del filtro seleccionado.

Pulse  para abrir el cuadro de diálogo de filtro personalizado y cambiarlo.

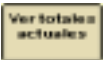
Pulse  para volver a totales actuales.

Toda la información, ilustraciones y especificaciones dadas en este manual se basan en la información más reciente disponible al momento de su publicación. Se reserva el derecho de hacer cambios en cualquier momento sin previo aviso.

PF13561

©2009

DEERE&COMPANY

Reservados todos los derechos.

Moline, Illinois